

Delårsrapport Q1, januari-mars 2014

Nu är det bevisat, att vi kan vara lönsamma året om



- Nettoomsättning för perioden uppgick till 59,6 (31,8) MSEK
- Rörelseresultat för perioden uppgick till 8,8 (0,5) MSEK
- Periodens resultat efter skatt uppgick till 7,0 (-0,9) MSEK
- Resultat per aktie efter skatt uppgick till 1,61 (-0,20) SEK
- Eget kapital per aktie uppgick till 17,23 (11,85) SEK
- Soliditeten uppgick till 25,5 (21,5) procent

Nettoomsättning, Koncernen

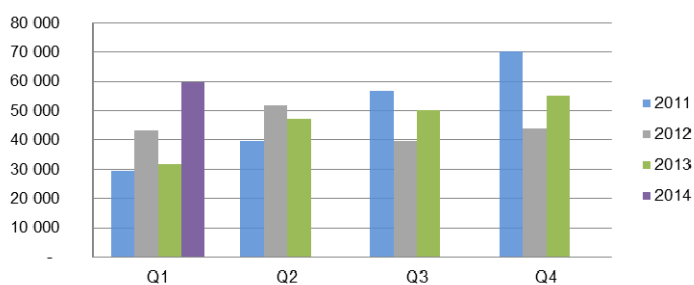

Rörelseresultat, Koncernen

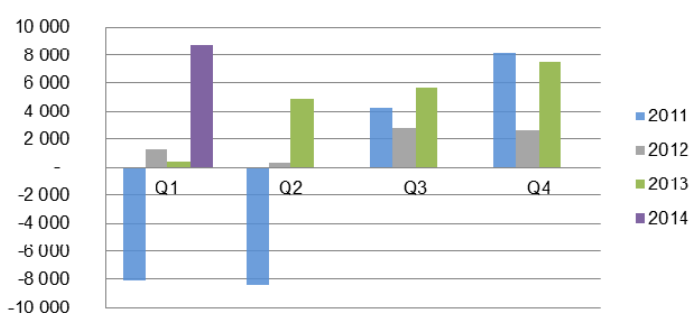

VD-kommentar

Första kvartalet 2014 är det bästa kvartalet sedan starten 1992. Nu har vi bevisat att vi kan tjäna pengar under årets alla fyra kvartal. Historiskt sett brukar årets första månader varit tunga då det gäller att få beläggning på maskiner och lok men i vinter har det varit nästan full fart inom alla verksamheter. Främst runt snöprojektet och expansionen i Storbritannien, men även inom specialtransporter av transformatorer.

Följer man den pågående politiska debatten om underhållet av det svenska järnvägsnätet, så ser man tydligt att underhållet kommer att öka. Detta kommer att innebära att vår kärnverksamhet kommer att ha fullt upp att göra i framtiden. Vi ser redan i år att antalet förfrågningar och projekt ökat markant i jämförelse med 2013. De jobb vi räknar på idag kommer vi att utföra mellan v 42-46, innan snöprojektet drar igång.

Vår andra engelskanpassade Railvac-maskin; RA UK-2 har levererats till Storbritannien, så sedan den 1 april går 2 maskiner på långtidskontrakt och vi planerar och bygger för fler maskiner med leverans så snart nya långtidskontrakt blivit tecknade.

Rekryteringen av maskinoperatörer till expansionen i Storbritannien har pågått under februari-mars månad. Vi hade många sökande vilket var kul, en del fick genomgå urvalstest och efter testerna fick vi 9 st personer kvar, som blev antagna till Railcares och VUX Skellefteås skola; Railcare Academy, som startade den 22 april.

Railcare Lining jobbar dagligen med sälj och marknad. Under mars månad tecknades ett avtal med Svevia om att jobba med renovering av vägtrummor på deras underhållskontrakt söder om Dalälven. Railcare-koncernen har projektanställt Kim Lindberg för att punktmarkera dessa projekt.

Railcare Logistik fick en fin start på året med ett antal transformator transporter.

Under april månad görs service på Three T:s lok inför spårbytessäsongen. Det var bra beläggning på spårbytesprojekten ifjol och det lär det inte bli sämre i år.

Sammanfattning

Det känns riktigt bra att gå in i högsäsongen med ett starkt resultat i ryggen. Under första halvan av maj kommer det också att klarna vilka entreprenörer som fått de stora underhållskontrakten i Storbritannien. Dessa kontrakt är på 5-10 år, entreprenörerna har vi jobbat med förut och vi har lämnat offerter till alla.

Ulf Marklund

VD

Försäljning och resultat för första kvartalet

Intäkter uppgick till 59,6 (31,8) MSEK. Rörelseresultatet blev 8,8 (0,5) MSEK.

Organisation

Railcare-koncernen består av moderbolag Railcare Group AB (publ) med sju dotterbolag och ett intressebolag.

Personal

Antal årsanställda inom koncernen uppgår till ca 100 personer.

Styrelse, VD och dess aktieinnehav

Railcare Group AB:s styrelse och VD består av följande personer:

Styrelse		Antal aktier
Eric Hardegård	Ordförande	1 800
Roger Sjögren	Ledamot	89 550
Ulf Marklund	VD/Ledamot	813 281
Tomas Säterberg	Ledamot	68 359
Robert Brännström	Ledamot	600

Railcares aktie

Bolagets aktie finns listat hos AktieTorget under namnet RAIL.

Den 30 december 2013 var antalet aktier 4 380 389, fördelade på 1 163 aktieägare.

Ägarstruktur

Fullständig ägarförteckning i Railcare Group AB (publ) per den 2013-12-30

De tio största ägarna – röstmässigt:

Ägare	Antal aktier	Innehav (%)	Röster (%)	Marknadsvärde (KSEK)
Ulf Marklund via bolag	813 281	18,57	18,57	19 115
Leif Dahlqvist via bolag	778 431	17,77	17,77	18 291
Norra Västerbotten Fastighets AB	440 000	10,04	10,04	10 340
Emil Burén	171 628	3,92	3,93	4 033
JLO Invest AB	125 000	2,85	2,85	2 938
Ålandsbanken AB	109 698	2,50	2,50	2 578
Roger Sjögren	89 550	2,04	2,04	2 104
Bernt Larsson	82 608	1,89	1,89	1 941
Försäkringsaktiebolaget Avanza Pension	74 424	1,70	1,70	1 749
AB Säterberget Invest	68 359	1,56	1,56	1 606
Summa de tio största ägarna	2 752 979	62,85	62,85	64 695
Summa övriga ägare	1 627 410	37,15	37,15	38 244
Summa 2013-12-30	4 380 389	100,00	100,00	102 939

Fördelning av aktier i storleksklasser:

	Antal aktieägare	Antal AK	Innehav (%)	Röster (%)	Marknadsvärde (KSEK)
1 – 1000	952	266 092	6,07	6,07	6 253
1001 – 5000	149	337 965	7,72	7,72	7 942
5001 – 20000	37	398 663	9,10	9,10	9 369
20001 – 100000	19	939 631	21,45	21,45	22 081
100001 -	6	2 438 038	55,66	55,66	57 294
Antal förvaltare med diff	-				
Summa 2013-12-30	1 163	4 380 389	100,00%	100,00%	102 939

Förändringar i aktieinnehav för Insynspersoner

Inga förändringar i aktieinnehav har skett för insynspersoner under perioden.

Rapporttillfällen

Railcare kommer att lämna finansiella rapporter vid följande tillfällen:

Delårsrapport Q2

Torsdag den 28 augusti

Delårsrapport Q3

Torsdag den 6 november

Redovisningsprinciper

Tillämpade redovisningsprinciper överensstämmer med årsredovisningslagen (1995:1554) och BFNAR 2012:1 Årsredovisning och koncernredovisning (K3).

Under 2014 är det första gången företaget tillämpar BFNAR 2012:1 Årsredovisning och koncernredovisning (K3). De korrigeringar som skett av jämförelseårets resultat- och balansräkningar när dessa omräknats i samband med övergången till BFNAR 2012:1 (K3) framgår nedan.

	Enligt fastställd resultaträkning Q1 2013	Justeringar vid övergång till BFNAR 2012:1	Omräknad resultaträkning Q1 2013
RESULTATRÄKNINGEN			
Avskrivningar av materiella och immateriella anläggningstillgångar	-3 860	138	-3 722 *
Rörelseresultat	-3 860		-3 722
Periodens resultat	-1 005		-867

*Påverkan på fria vinstmedel per 31/12 2013 uppgår till 552 tkr.

Granskningsrapport

Denna rapport har inte varit föremål för granskning av bolagets revisor.

8 maj 2014

Styrelsen i Railcare Group (publ)

Kort om Railcare och dess målsättning

Railcare Group AB (publ) är en koncern som erbjuder järnvägsbranschen systemlösningar inom vaccumteknik, trumrenovering och specialtransporter. Järnvägsbranschen befinner sig i en mycket positiv utveckling, med ökad persontrafik, snabb utveckling av kostnadseffektiva godstransporter samt ett stigande miljömedvetande och stora investeringsbehov där Railcare har unika möjligheter att leverera lösningar.

Railcares målsättning är att vara det ledande specialistföretaget inom den Skandinaviska marknaden då det gäller innovativa lösningar för entreprenader och transporter på järnväg. Vi skall vara ett energirikt och lönsamt företag som är bra för våra aktieägare. Vår lönsamhet skall vara bättre än snittet i järnvägsbranschen.

För ytterligare information, vänligen kontakta:

Ulf Marklund

VD

Tel. 070-554 17 99

ulf.marklund@railcare

RESULTATRÄKNING - Koncernen

2014-01-01

2013-01-01

Belopp i kkr

2014-03-31

2013-03-31

RÖRELSENS INTÄKTER

Nettoomsättning

59 600

31 784

Aktiverat arbete för egen räkning

216

0

59 816
31 784
RÖRELSENS KOSTNADER

Råvaror och förnödenheter

-22 327

-5 929

Övriga externa kostnader

-9 988

-6 633

Personalkostnader

-13 909

-14 958

 Avskrivningar av materiella och immateriella
anläggningstillgångar

-4 811

-3 722

Rörelseresultat
8 781
542
RESULTAT FÖRE FINANSIELLA POSTER

Ränteintäkter och liknande resultatposter

145

41

Resultat från andelar i intresseföretag

0

-10

Räntekostnader och liknande resultatposter

-1 442

-1 440

Resultat före skatt
7 484
-867

Skatt på årets resultat

-450

0

Periodens resultat
7 034
-867

BALANSRÄKNING – Koncernen

Belopp i kkr

2014-03-31

2013-03-31

TILLGÅNGAR**ANLÄGGNINGSTILLGÅNGAR**

Immateriella anläggningstillgångar

4 913

6 321

Materiella anläggningstillgångar

233 720

193 563

Finansiella anläggningstillgångar

11 153

12 018

Summa anläggningstillgångar**249 786****211 902****OMSÄTTNINGSTILLGÅNGAR**

Kortfristiga fordringar

40 925

27 455

Kassa och bank

5 393

2 123

Summa omsättningstillgångar**46 318****29 578****SUMMA TILLGÅNGAR****296 104****241 480****EGET KAPITAL OCH SKULDER****Eget kapital**

Aktiekapital

8 761

8 761

Övrigt eget kapital

66 716

43 146

Summa eget kapital**75 477****51 907****AVSÄTTNINGAR**

Uppskjuten skatt

10 814

7 172

Summa avsättningar**10 814****7 172****SKULDER**

Långfristiga skulder

153 309

140 197

Kortfristiga skulder

56 504

42 204

Summa skulder**209 813****182 401****SUMMA EGET KAPITAL OCH SKULDER****296 104****241 480**